

Assalco e la giornata internazionale del cane: un decalogo per la convivenza responsabile con l'amico a quattro zampe

26 agosto 2021 - In occasione della **giornata internazionale del cane**, Assalco (Associazione Nazionale delle Imprese per l'Alimentazione e la Cura degli Animali da Compagnia) **propone**, in collaborazione con ANMVI e il patrocinio del Ministero della Salute, i **dieci comportamenti** che chi decide di avere con sé un animale da compagnia dovrebbe seguire. In cambio di tutto quello che i cani ci regalano con la sola presenza, è dovere della famiglia rispettare le caratteristiche etologiche e fisiologiche del pet ed assumersene la responsabilità, **occupandosi del benessere, della salute, delle interazioni sociali con gli altri animali, le altre persone e con l'ambiente.**

Il possesso responsabile di un pet si articola in due fasi: **l'acquisizione responsabile** e la **proprietà responsabile**, ovvero prendersi cura degli animali da compagnia in modo adeguato per tutta la loro vita. I principi del "possesso responsabile" includono la consapevolezza che ci si sta prendendo un impegno a lungo termine, per gestire e condividere la propria vita con quella dell'animale, che diventa parte integrante del nucleo familiare. È necessario, quindi, tenere conto degli spazi abitativi in cui si vive, del proprio stile di vita, senza dimenticare la cura della salute e dell'alimentazione dei nuovi amici e del rispetto degli altri e dell'ambiente.

"Nel complicato momento che stiamo vivendo, il ruolo degli animali da compagnia in famiglia, ed in special modo dei cani, gioca un ruolo ancora più importante, come testimonia l'attenzione degli italiani all'alimentazione e al benessere dei loro pet, elementi essenziali per la loro cura" afferma Gianmarco Ferrari, Presidente di Assalco. Poiché il pet food e le prestazioni veterinarie sono a tutti gli effetti prodotti e servizi essenziali per i proprietari degli animali d'affezione, torniamo a sollecitare una riflessione sulla possibilità di alleggerire il carico fiscale che grava sulle famiglie", ha aggiunto Ferrari. "Oggi nel nostro Paese gli alimenti per gli animali da compagnia e le prestazioni veterinarie sono gravati da un'aliquota IVA al 22%, al pari di un bene di lusso. In altri Paesi come la Germania, tenuto conto del ruolo sociale dei pet, l'aliquota IVA sugli alimenti per animali d'affezione è al 7%, meno di un terzo di quella italiana. Auspichiamo quindi la ricollocazione degli alimenti per gli animali da compagnia e delle prestazioni veterinarie nello scaglione IVA agevolata al 10%".

Per ulteriori informazioni:

ASSALCO - Ufficio stampa

Silvia Vergani

silvia.vergani@b-story.eu - +39 349 7668102

Massimo Spagarini

massimo.spagarini@b-story.eu - +39 340 3587701

ASSALCO - Associazione Nazionale tra le Imprese per l'Alimentazione e la Cura degli Animali da Compagnia riunisce le principali aziende dei settori pet food & care che operano in Italia. Le aziende che ne fanno parte rappresentano oggi la quasi totalità del mercato nazionale degli alimenti per animali da compagnia. A livello europeo, ASSALCO aderisce a FEDIAF, the European Pet Food Industry Federation.

IL DECALOGO ASSALCO – ZOOMARK PER IL PROPRIETARIO

con il patrocinio del

Ministero della Salute

Acquisizione responsabile

1 ESSERE CONSAPEVOLI CHE SI STA PRENDENDO UN IMPEGNO A LUNGO TERMINE

Accogliere un pet implica la disponibilità a prendersene cura per tutta la sua vita.

2 SCEGLIERE “CON LA TESTA”

È importante verificare a priori che le esigenze del pet siano in linea con lo spazio abitativo, lo stile di vita e le esigenze della famiglia in cui verrà accolto.

3 ACCERTARE LA PROVENIENZA DEL PET

Sia che si tratti di adozione, sia di acquisto è fondamentale rivolgersi a professionisti e strutture autorizzate per fare sì che il benessere del pet sia sempre la priorità ed evitare il rischio di incappare in allevatori improvvisati o traffici illegali.

4 IDENTIFICARE L'ANIMALE D'AFFEZIONE A NORMA DI LEGGE

È dovere del proprietario registrare i propri animali d'affezione nei registri stabiliti, fornendo tempestivamente tutti gli aggiornamenti su eventuali passaggi di proprietà, trasferimenti o decessi ecc.

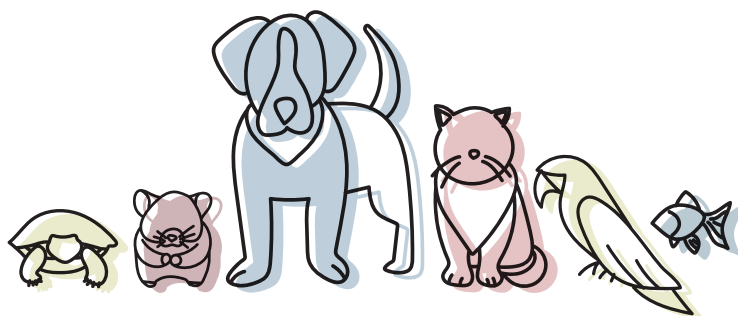

*Vivere con un pet:
tanto amore,
ma anche responsabilità*

Pet e possesso responsabile



Proprietà responsabile

5 PRENDERSI CURA DELLA SALUTE

Garantire una corretta profilassi e assistenza sanitaria per l'intera vita dell'animale da affezione con il supporto di un medico veterinario è un dovere imprescindibile.

6 EDUCARE ALLA CONVIVENZA

Educare i pet a situazioni “sociali” è un passaggio chiave per facilitare il loro benessere e il benessere degli altri animali e delle altre persone.

7 RISPETTO DEGLI ALTRI E DEGLI SPAZI (CUSTODIA, RUMORI, RACCOLTA DEIEZIONI...)

Dal dovere di custodia, all'evitare rumori molesti, al raccogliere le deiezioni: è dovere del proprietario prevenire disagi o problematiche che il pet può arrecare ad altre persone, animali e all'ambiente.

8 FAR FARE ESERCIZIO FISICO E FORNIRE STIMOLI INTELLETTUALI

Esercizio fisico e stimoli mentali adeguati all'età, alla razza e allo stato di salute sono importanti per il benessere del pet.

9 FORNIRE UN'ALIMENTAZIONE BILANCIATA E NUTRIENTE

Buona salute e lunga vita dipendono, in buona misura, dall'alimentazione e dalle cure mediche. La scelta di un alimento completo e bilanciato prodotto dall'industria ed i consigli del Veterinario sono una garanzia di benessere per il proprio animale.

10 GESTIRE GLI IMPREVISTI

Impegno, senso di responsabilità e attenzione non sempre bastano a tutelarsi dagli imprevisti. A tale proposito, si può valutare la stipula di una polizza assicurativa.